



Liberté • Égalité • Fraternité
RÉPUBLIQUE FRANÇAISE

PREMIER MINISTRE

Secrétariat général de la défense et de la sécurité nationale
Agence nationale de la sécurité des systèmes d'information

Rapport de certification ANSSI-CC-2014/83

Application Mobile PayPass 1.0.13vA.2.4 (S1133159, release B) sur plateforme UpTeq NFC2.0.4_OFM configuration MIFARE activé ou configuration MIFARE désactivé sur composant ST33F1ME

Paris, le 28 novembre 2014

*Le directeur général de l'agence nationale
de la sécurité des systèmes d'information*

Guillaume POUPARD
[ORIGINAL SIGNE]





Avertissement

Ce rapport est destiné à fournir aux commanditaires un document leur permettant d'attester du niveau de sécurité offert par le produit dans les conditions d'utilisation ou d'exploitation définies dans ce rapport pour la version qui a été évaluée. Il est destiné également à fournir à l'acquéreur potentiel du produit les conditions dans lesquelles il pourra exploiter ou utiliser le produit de manière à se trouver dans les conditions d'utilisation pour lesquelles le produit a été évalué et certifié ; c'est pourquoi ce rapport de certification doit être lu conjointement aux guides d'utilisation et d'administration évalués ainsi qu'à la cible de sécurité du produit qui décrit les menaces, les hypothèses sur l'environnement et les conditions d'emploi présumées afin que l'utilisateur puisse juger de l'adéquation du produit à son besoin en termes d'objectifs de sécurité.



La certification ne constitue pas en soi une recommandation du produit par l'agence nationale de la sécurité des systèmes d'information (ANSSI), et ne garantit pas que le produit certifié soit totalement exempt de vulnérabilités exploitables.

Toute correspondance relative à ce rapport doit être adressée au :

Secrétariat général de la défense et de la sécurité nationale
Agence nationale de la sécurité des systèmes d'information
Centre de certification
51, boulevard de la Tour Maubourg
75700 Paris cedex 07 SP

certification.anssi@ssi.gouv.fr

La reproduction de ce document sans altération ni coupure est autorisée.

Référence du rapport de certification	ANSSI-CC-2014/83	
Nom du produit (référence/version)	Carte Mobile PayPass 1.0.13vA.2.4 sur plateforme UpTeq NFC2.0.4_OFM configuration MIFARE activé ou configuration MIFARE désactivé sur composant ST33F1ME (S1133159B/S1121881B)	
Nom de la TOE (référence/version)	Application Mobile PayPass 1.0.13vA.2.4 (S1133159, release B) sur plateforme UpTeq NFC2.0.4_OFM configuration MIFARE activé ou configuration MIFARE désactivé sur composant ST33F1ME	
Conformité à un profil de protection	néant	
Critères d'évaluation et version	Critères Communs version 3.1 révision 3	
Niveau d'évaluation	EAL 4 augmenté ALC_DVS.2, AVA_VAN.5	
Développeurs	Gemalto La Vigie, Av du Jujubier, ZI Athelia IV, 13705 La Ciotat Cedex, France	STMicroelectronics 190 avenue Celestin Coq, ZI de Rousset, B.P. 2, 13106 Rousset, France
Commanditaire	Gemalto La Vigie, Av du Jujubier, ZI Athelia IV, 13705 La Ciotat Cedex, France	
Centre d'évaluation	THALES (TCS – CNES) 18 avenue Edouard Belin, BPI1414, 31401 Toulouse Cedex 9, France	
Accords de reconnaissance applicables	 CCRA	 SOG-IS
Le produit est reconnu au niveau EAL4.		



Préface

La certification

La certification de la sécurité offerte par les produits et les systèmes des technologies de l'information est régie par le décret 2002-535 du 18 avril 2002 modifié. Ce décret indique que :

- L'agence nationale de la sécurité des systèmes d'information élabore les **rapports de certification**. Ces rapports précisent les caractéristiques des objectifs de sécurité proposés. Ils peuvent comporter tout avertissement que ses rédacteurs estiment utile de mentionner pour des raisons de sécurité. Ils sont, au choix des commanditaires, communiqués ou non à des tiers ou rendus publics (article 7).
- Les **certificats** délivrés par le Premier ministre attestent que l'exemplaire des produits ou systèmes soumis à évaluation répond aux caractéristiques de sécurité spécifiées. Ils attestent également que les évaluations ont été conduites conformément aux règles et normes en vigueur, avec la compétence et l'impartialité requises (article 8).

Les procédures de certification sont disponibles sur le site Internet www.ssi.gouv.fr.

Table des matières

1. LE PRODUIT	6
1.1. PRESENTATION DU PRODUIT	6
1.2. DESCRIPTION DU PRODUIT	6
1.2.1. Architecture	6
1.2.2. Identification du produit	8
1.2.3. Services de sécurité	10
1.2.4. Cycle de vie	12
1.2.5. Configuration évaluée	13
2. L’EVALUATION	15
2.1. REFERENTIELS D’EVALUATION	15
2.2. TRAVAUX D’EVALUATION	15
2.3. COTATION DES MECANISMES CRYPTOGRAPHIQUES	15
2.4. ANALYSE DU GENERATEUR D’ALEAS	15
3. LA CERTIFICATION	16
3.1. CONCLUSION	16
3.2. RESTRICTIONS D’USAGE	16
3.3. RECONNAISSANCE DU CERTIFICAT	17
3.3.1. Reconnaissance européenne (SOG-IS)	17
3.3.2. Reconnaissance internationale critères communs (CCRA)	17
ANNEXE 1. NIVEAU D’EVALUATION DU PRODUIT	18
ANNEXE 2. REFERENCES DOCUMENTAIRES DU PRODUIT EVALUE	19
ANNEXE 3. REFERENCES LIEES A LA CERTIFICATION	21

1. Le produit

1.1. Présentation du produit

Le produit évalué est la « Carte Mobile PayPass 1.0.13vA.2.4 sur plateforme UpTeq NFC2.0.4_OFM configuration MIFARE activé ou configuration MIFARE désactivé sur composant ST33F1ME (S1133159B/S1121881B) » développée par Gemalto et STMicroelectronics.

Ce produit est une carte (U)SIM¹ destinée à être insérée dans un téléphone portable disposant de la technologie NFC². Il embarque l'application Mobile PayPass v1.0.13vA.2.4 qui met en œuvre la solution « Payez Mobile » spécifiée par l'Association Européenne Payez Mobile (AEPM). Cette application permet de réaliser des transactions de paiement sans contact (CMP, *Contactless Mobile Payment*) par radiofréquence.

1.2. Description du produit

La cible de sécurité [ST] définit le produit évalué, ses fonctionnalités de sécurité évaluées et son environnement d'exploitation.

1.2.1. Architecture

Le produit est composé des éléments suivants :

- le microcontrôleur ST33F1ME ;
- un système JavaCard qui gère et exécute des applications. Il fournit également des interfaces de programmation (API) pour développer des applications conformes aux spécifications Java Card destinées à être chargées sur ce produit ;
- un package *Global Platform* qui fournit une interface de communication avec la carte à puce et permet de gérer des applications de façon sécurisée ;
- des API plateforme qui fournissent des mécanismes pour interagir avec des applications (U)SIM ;
- un environnement télécom comprenant l'authentification réseau des applications (non évalué) et des protocoles de communication ;
- l'application GemActivate qui permet l'activation de services post-émission³ ;
- l'application sécuritaire Mobile PayPass v1.0.13vA.2.4 ;
- les applications standard (également dénommées applications basiques) PPSE et CREL PayezMobile.

¹ *Universal Subscriber Identity Module*.

² *Near Field Communication*, communication en champs proche.

³ Chargement réalisé après la phase 7 du cycle de vie de la carte. Correspond au terme *post-issuance* en anglais.

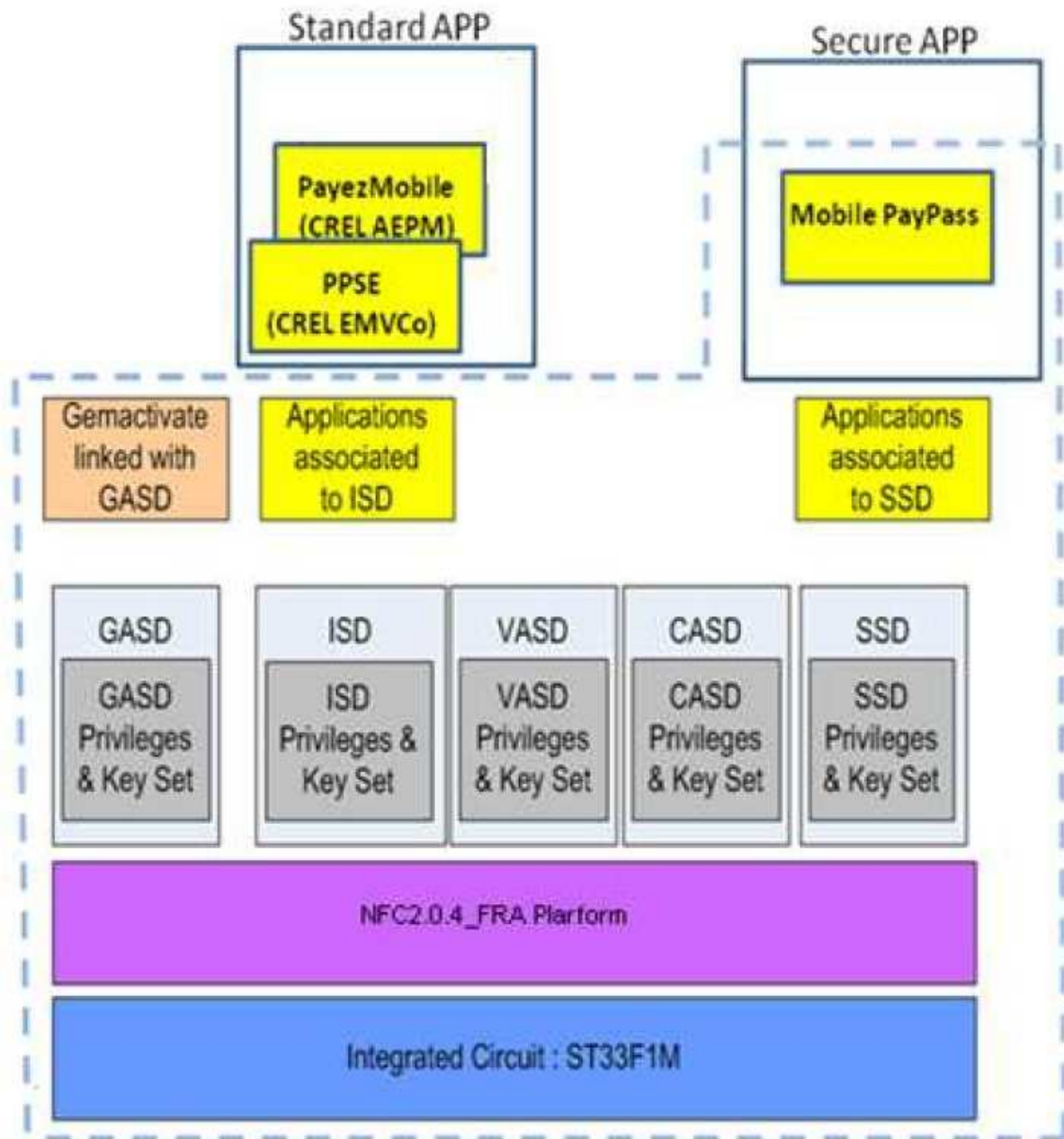

Dans la figure précédente, les pointillés détournent la cible d'évaluation (TOE, *Target Of Evaluation*). La différence entre le produit et la TOE correspond aux applications standards CREL PayezMobile et PPSE chargées sur cette carte à puce.

Bien que ces applications standards ne soient pas incluses dans le périmètre de l'évaluation, elles ont été prises en compte dans le processus d'évaluation conformément aux prescriptions de [OPEN]. En effet la conformité de ces deux applications standard a été vérifiée conformément aux contraintes de développement d'applications décrites dans le rapport de certification [ANSSI-CC-2014/56].



1.2.2. Identification du produit

Les éléments constitutifs du produit sont identifiés dans la liste de configuration [CONF].

La version certifiée du produit est identifiable par les éléments détaillés dans la [ST] au chapitre « 1.2 TOE reference » :

Nom du produit	Mobile PayPass 1.0.13vA.2.4 on UpTeq NFC2.0.4_OFM with or without Mifare Activated
Version du produit	Release AB
Nom de l'application	Mobile PayPass 1.0.13vA.2.4
Référence de l'application	S1133159
Version de l'application	Release B
Nom de la plateforme	UpTeq NFC2.0.4_FRA platform using ST33F1M
Référence de la plateforme	S1121881
Version de la plateforme	Release B

Les données d'identification pour les applications considérées dans le cadre de cette évaluation sont décrites ci-dessous :

- pour l'application Mobile PayPass v1.0.13vA.2.4 la réponse à la commande ABOUT 00 AB 00 00 2F est :
4D5050312E305F416D656E64432D554943432D496E7465726F705F52656C656173652D412E322E345F3133313231339000
Soit en ASCII :
MPP1.0_AmendC-UICC-Interop_Release-A.2.4_131213
- pour l'application PPSE (hors RTE) la réponse à la commande ABOUT 00 AB 00 00 25 est :
454D56436F2D505053455F554943432D496E7465726F705F76312E302E325F323630373132
Soit en ASCII :
EMVCo-PPSE_UICC-Interop_v1.0.2_260712
- pour l'application CREL Payez Mobile (hors RTE) obtenues en réponse à la commande ABOUT 00 AB 00 00 3C est :
4352454C20506179657A204D6F62696C652076657273696F6E204D505076315F4145504D76335F315F305F62303032365F3131303832395F32313032
Soit en ASCII :
CREL Payez Mobile version MPPv1_AEPMv3_1_0_b0026_110829_2102.

Les moyens d'identification des autres composants du produit sont fournis dans le rapport de certification [ANSSI-CC-2014/56].



De plus, le tableau suivant fournit les empreintes SHA1 et SHA2 en hexadécimal des applications considérées dans le cadre de cette évaluation à partir des fichiers IJC¹ et/ou CAP :

- Application Mobile PayPass (il y a 16 AID prédéfinis dans la carte) :

Package AID	Applet AID	SHA1-CAP file	SHA1-IJC file	SHA2-CAP file	SHA2-IJC file
A0000000 309000A3 01000010	A0000000 309000A3 01001010	2CA3A3172B 683C9911F49 940176F5522 34C67CD0	DBE2993A C55CC433 AEF54D77 44E2FD211 3F44F8A	88F380044DB66AAB5BB 9B83F2DB82E61FC1D25 6A97551398F61412A2C8 346343	4A177E3CF3D3F0341 6E9B39D9A535B63BA 6EE8A078D17947CF4 2AF7E9B86F7C2
A0000000 309000A3 01010010	A0000000 309000A3 01010110	9EF514D80D 310B250DC1 C48A79748F 65BA30F2A3	E311D7587 4B7155467 5643EDEB 634E76EA1 78780	4915B84581B677E9870F 4F5E06C0E5E6BB5107F 50EB71FD778321FED7B 049880	2BDAD924E59F5A578 77C722BFD53CFF0D 65EF066CED9C9144 255CE4D3D05D5
A0000000 309000A3 01020010	A0000000 309000A3 01020110	8406cd89d12 71bd0794317 dd558d2bf92c 9afbe8	09b0f36db0 8b57a5278e 7b2146d0ec 3f244571ed	7D3CAA3E134CE6E7E8 2DDD513C6BD0FCBE4 FA1033D6EB6C9916C57 5A0862079E	FB08AF58BAF137BF BB3EC1D6E3DA38F A71235C1716AC9EB3 CA232421B54ACD04
A0000000 309000A3 01030010	A0000000 309000A3 01030110	0d0a5fdd2688 28a6cda8b94 bd71f8870e51 28e3d	72d2e8a2e7 c657537fe2 b16dfb63a0 7708224934	477AC4DF3F1E6746554 6BA23E07286A91C9ED8 E15D4E265718DD14717 962BEF6	28DB23C8BD12317D1 E1CB592B18C90E55C E4EF8BD7D9F9E86F 5A11EE17E20
A0000000 3090 00A30104 0010	A0000000 3090 00A30104 0110	7a5aa96dc6 4e3b15b55d6 e04cd1717bde 48cd3	d1fbd54d29 f10deb6613 af6b0c3404 6f57b82b6e	C9406D97AA9B1E8A65 EA31A9E40548AE4F4F8 792F3C6A5A02F293B3F 9F949E40	FF9F84188D78B40CA 66176BDBFAA2F96D F535AF573EBFF3AE D764AAC13B4A834
A0000000 309000A3 01050010	A0000000 309000A3 01050110	39696b46784e 65ebadfd37ba 76db94dc34c 4140c	6a2ccae8a5 1c2e4d3c34 6859b0c8ba acf7801090	7BC6E9AF127D2667AE 46CDFE8BEC4B3E3562 65E98510B087011D165D D904DCD9	0691AEE44826CCAA BE45E3AA3C358EA6 C65EF6C18E67DA9C 14611F0DA43A075D
A0000000 309000A3 01060010	A0000000 309000A3 01060110	41a90f264423 6313e702a756 4df2bcf4f0b5 23d0	00ddee8ef7 15f224b353 53bf64d3da f3b8b77dfd	7FC59A2755CEE1372B0 4BCF699B05F28F36D10 5664463510C7EA116D85 F7EC64	B370BB8AD01486CD 0D6494B75EE2F29066 C9A27C873976A2E0B C583B833B7F90
A0000000 3090 00A30107 0010	A0000000 3090 00A30107 0110	9afe3ab6c657 669ce4b8f8af 7a673bad5b3 91462	833f92007b 9ba1913608 c58d09de18 33b1bff1f6	24DAB02482AF9AF6620 64ABEBDDD729BE9E24 D0C673E139F5884725D D601131A	C5897BE5973693360A 3DD7ABFBEE1A4C7 D4363FC597524C6C2 36AE9981A9074F
A0000000 3052F114 65390110	A0000000 3052F1146 5390100	D58C5450902 E08B608DBF 44D25DAD4F 48E279ADF	51CC9BFB 0844A8BB CDE5966F 24E508D1E 0EF74D3	A950B89E9E97C54AAC ECC1E1573046EC89189 58603A3E7BDE564E198 50DA5901	3B832D9CF55FCF36E 88B0CD9F55685F9E5 A45BA372B2723F0B1 8793C001567E8
A0000000 3052F114 65450110	A0000000 3052F1146 5450100	475AB0CA04 AA8D0BE624 288BAD7158 7E38ECA502	8CA780CE DA1B5DE EDD8F966 415757EFB FD9BC85E	15F7D97538E85F3FC4A 1D0A12637DDF79D43E0 D3675CFD205D347F7AF 9E042E2	48410B29B60093B732 3ACE1B733D6A06149 509A0D46C309BD43C F4963326B2A8
A0000000	A0000000	EEE30207E2	60BD86064	AC490A97A9F31609463	AB971171853B77A1B

¹ Fichiers correspondant à des adaptations de fichiers CAP en vue de leur chargement en environnement mobile.



3052F114 65460110	3052F1146 5460100	BFA9B7375D 412F251A9E1 77CCB509C	521F67CB A21B976A 7E0766F08 D5D355	78449F2F7AD7A5C624D 1D5C061A145628257CF 0D9922C	2C80B80FB9665B82A 09B24456EC33F56AA 673A9A17C3305
A0000000 3052F114 65470110	A0000000 3052F1146 5470100	B183163167A 43DD7D6A17 F897CAF339 B9F887AE9	0BDEAE5F 0E295FF13 2DBC6851 E1078F1A DADEB34	6A7AD37EBBA8AA05C 6093711D99EA681D664 B84D975F8DE923BB246 76EC828E0	8375F495DBCD3DA7 C704EFB9C2042217C 43E4E9D7A BF5DC876F232309 FC04143
A0000000 3052F114 65480110	A0000000 3052F1146 5480100	9621EA13F54 D268C3D051 5FA6F4ADF2 07324658	A6332C601 2E3AB3B6 0BF18E8E F78C59BC 5180058	78100D8F6A5F7638350A 0F2BBE1F76FC2B013A F1F65D426ED831A0DF CA870A6D	5B5FB5E2D3EB5DF2 5E9F45B6527FCED01 A6ECE511E467B9066 DB3964CFFA2515
A0000000 3052F114 65490110	A0000000 3052F1146 5490100	2F2E5ADC35 00E9D9A196 CB52D36D11 182005FAE6	0641140747 074496D19 BC62F9F9 87EC92A8 4473F	2625F1505EED8A156B7 C2EB72C9CBD9EFE376 35FC7241C2D9241B1D5 D39269CB	C1AFD060F9622F8B0 3D16024B0EB7D9D99 667105C477FDEC597 FDF177696271C
A0000000 3052F114 65500110	A0000000 3052F1146 5500100	4E268CE244 C8DF3F78C2 77FF657075B F2EEB845F	BEE7B74D 214F465DF 030F9FDC 9D16A2F22 2CF1A8	0D92B6536D89A0E771D DE68AF88B755470FD03 11FE8ECAACC0E8AD7 FF9417DF1	E77838251074C59899 F77437F58D6BC16155 29AE5810657B283555 9942589A5D
A0000000 3052F114 65520110	A0000000 3052F1146 5520100	0740F3A5823 0F65BF EAF0 8B9A36FE41 B3B72C0C9	DDE37B7F 5BC19F960 2FAAA652 699AC9C0 F9FB721	24F7EB887E795C547B8 E9F06D06E6FBEBF110 C8EF8063993D1D04B98 AF64066E	A413E9B2F3F786D0B 5EAF59CA376B895E7 BB6B492A359C61670 A413D570C059D

- Applications PPSE et CREL Payez Mobile :

	SHA1 – IJC File	SHA2 – IJC File
PayezMobile	40 84 B8 5A 74 4D 56 F6 D6 78 81 EF 28 03 19 DC D8 0D 52 59	82 22 0A 10 17 76 F8 CC 15 16 F3 2C 6B 39 B1 35 9A 7E 44 E1 B1 9F C3 03 4A 8E 5A70 96 9E 1D 3D
PPSE	6E CD 31 38 AB 13 BA 8C 37 C5 5A 8F 34 1C 07 8A 72 B8 88 46	DC ED EC C2 39 8A 11 5D F0 86 6F 15 E0 82 48 27 B2 2B A3 64 34 95 F7 40 D4 B8 92FD 46 97 8B 93

1.2.3. Services de sécurité

Les principaux services de sécurité fournis par le produit sont :

- ceux fournis par la plateforme (U)SIM précédemment certifiée, voir [ANSSI-CC-2014/56] ;
- ceux de l'application Mobile PayPass :
 - o la communication hors ligne avec le terminal de paiement (POS, *Point Of Sale*) ;
 - o l'authentification hors ligne ;
 - o l'authentification en ligne et la communication avec la banque émettrice de la carte ;



- la vérification et la gestion du code personnel ;
- gestion de risque transactionnel ;
- la certification des transactions ;
- le traitement de la remise à zéro des compteurs ;
- le traitement de scripts reçus par OTA (*Over-The-Air*) ;
- l'audit ;
- la lecture et la mise à jour des journaux d'audit ;
- la gestion du cycle de vie sans contact de l'application.



1.2.4. Cycle de vie

Le cycle de vie du produit est le suivant :

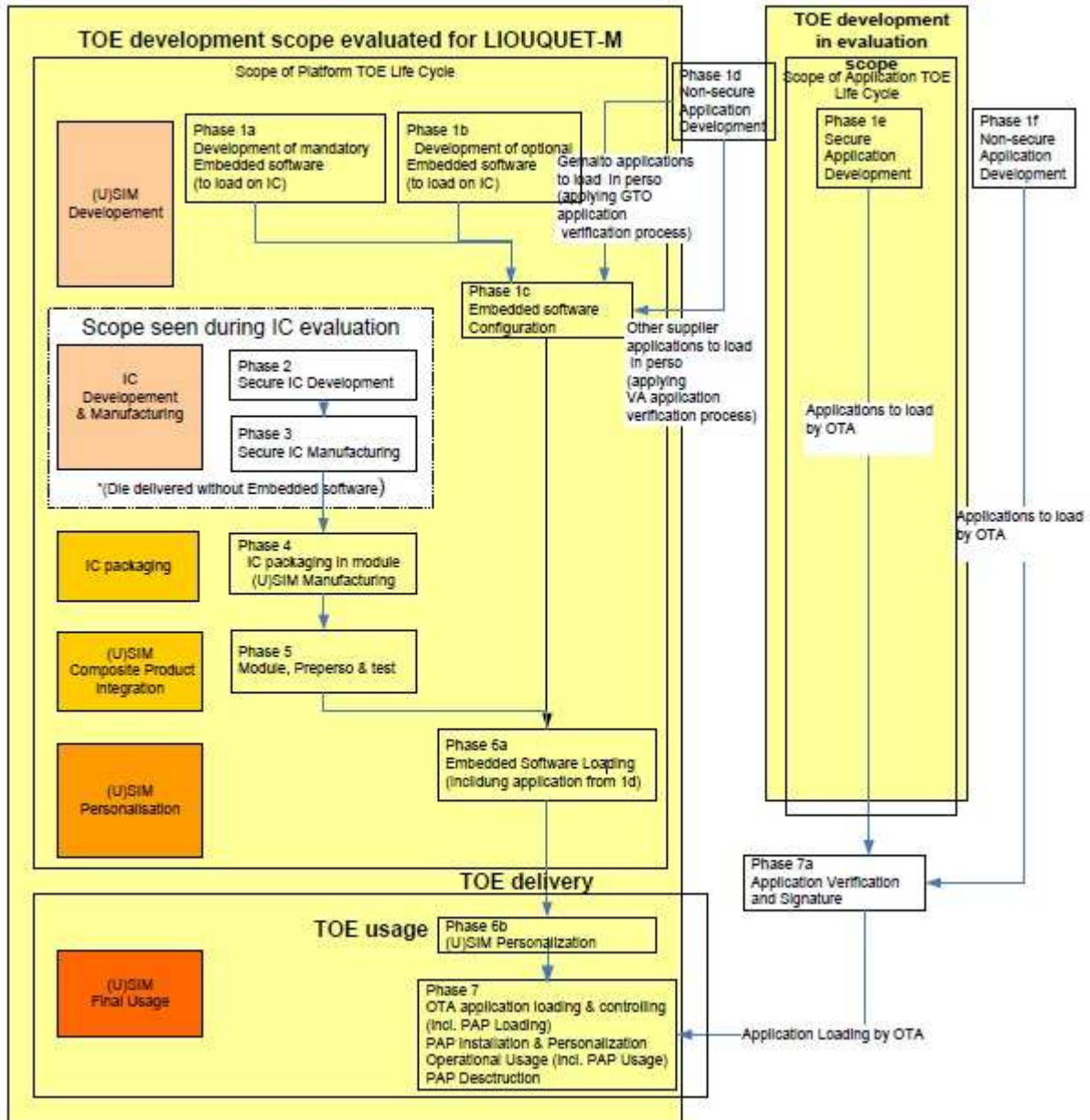

Les sites de développement et de production du microcontrôleur et de la plateforme sont identifiés dans le rapport de certification [ANSSI-CC-2014/56].

Les applications Mobile PayPas, CREL PayezMobile et PPSE ont été développées sur les sites suivants :

Sites Gemalto de développement de l'application

La Vigie
Avenue du Jujubier
ZI Athelia IV
13705 La Ciotat Cedex
France

12 Ayar Rajah Crescent
Singapour 139941
Singapour

Les applications standards CREL PayezMobile et PPSE peuvent être chargées de deux façons sur cette carte :

- pré-émission¹ (i.e. avant diffusion de la carte à l'utilisateur final) conformément aux processus audités de Gemalto identifiés dans le rapport de certification [ANSSI-CC-2014/56] ;
- ou post-émission à travers le réseau de l'opérateur mobile (chargement via le réseau de communication²). Le responsable du processus de chargement doit alors se référer au chapitre 1.2.2 du présent rapport de certification pour vérifier, avant signature de l'application et diffusion aux cartes (U)SIM, que l'application à charger correspond à l'une de celles ayant été vérifiées au cours de cette évaluation.

1.2.5. Configuration évaluée

Le certificat porte sur les configurations suivantes du produit :

- « Carte Mobile PayPass 1.0 sur plateforme UpTeq NFC2.0.4_OFM configuration MIFARE activé ou configuration MIFARE désactivé sur composant ST33F1ME - **Configuration Mastercard EMVCo**, référence S1133159B/S1121881B Mastercard EMVCo configuration », qui contient l'application sécuritaire Mobile Paypass v1.0.13vA.2.4 et l'application standard PPSE v1.0 ;
- « Carte Mobile PayPass 1.0 sur plateforme UpTeq NFC2.0.4_OFM configuration MIFARE activé ou configuration MIFARE désactivé sur composant ST33F1ME - **Configuration AEPM France/WW**, référence S1133159B/ S1121881B AEPM France/WW configuration », qui contient l'application sécuritaire Mobile Paypass v1.0.13vA.2.4 et les applications standards CREL PayezMobile v1.0 et PPSE v1.0.

Ces deux configurations du produit ont été prises en compte par le CESTI dans le cadre de cette évaluation.

La configuration ouverte du produit a été évaluée conformément à [OPEN] : ce produit correspond à une plateforme ouverte cloisonnante. Ainsi tout chargement de nouvelles

¹ Chargement réalisé avant la phase 7 du cycle de vie de la carte. Correspond au terme *pré-issuance* en anglais.

² *Over-The-Air* (OTA).



applications conformes aux contraintes exposées au chapitre 3.2, et réalisé selon les processus audités si le chargement est réalisé pré-émission, ne remet pas en cause le présent rapport de certification.

2. L'évaluation

2.1. Référentiels d'évaluation

L'évaluation a été menée conformément aux **Critères Communs version 3.1 révision 3** [CC] et à la méthodologie d'évaluation définie dans le manuel CEM [CEM].

Pour répondre aux spécificités des cartes à puce, les guides [JIWG IC] et [JIWG AP] ont été appliqués. Le niveau VAN est ainsi calculé selon l'échelle de cotation de [JIWG AP], qui est plus exigeante que celle définie par défaut dans la méthode standard [CC] utilisée pour les autres catégories de produits (produits logiciels par exemple).

2.2. Travaux d'évaluation

L'évaluation en composition a été réalisée en application du guide [COMP] permettant de vérifier qu'aucune faiblesse n'est introduite par l'intégration du logiciel sur la plateforme déjà certifiée par ailleurs.

Cette évaluation a ainsi pris en compte les résultats de l'évaluation de la « Plateforme UpTeq NFC 2.0.4_OFM release B sur composant ST33F1ME (S1121881, release B), configuration MIFARE activé ou configuration MIFARE désactivé » au niveau EAL4 augmenté des composants, ALC_DVS.2 et AVA_VAN.5, conforme au profil de protection [PPUSIMB]. Cette plateforme a été certifiée sous la référence [ANSSI-CC-2014/56].

L'évaluation s'appuie sur les résultats d'évaluation du produit « Carte Mobile PayPass 1.0 sur plateforme UpTeq NFC2.0.4_OFM sur composant ST33F1ME (S1109398/T1020364, version B) » certifié le 29 mai 2013 sous la référence [ANSSI-CC-2013/27].

Le rapport technique d'évaluation [RTE], remis à l'ANSSI le 10 septembre 2014, détaille les travaux menés par le centre d'évaluation et atteste que toutes les tâches d'évaluation sont à « **réussite** ».

2.3. Cotation des mécanismes cryptographiques

La cotation des mécanismes cryptographiques selon le référentiel technique de l'ANSSI [REF-CRY] n'a pas été réalisée. Néanmoins, l'évaluation n'a pas mis en évidence de vulnérabilités de conception et de construction pour le niveau AVA_VAN visé.

2.4. Analyse du générateur d'aléas

Le générateur d'aléas a été étudié dans le cadre de l'évaluation de la plateforme (voir [ANSSI-CC-2014/56]).

3. La certification

3.1. Conclusion

L'évaluation a été conduite conformément aux règles et normes en vigueur, avec la compétence et l'impartialité requises pour un centre d'évaluation agréé. L'ensemble des travaux d'évaluation réalisés permet la délivrance d'un certificat conformément au décret 2002-535.

Ce certificat atteste que le produit « Carte Mobile PayPass 1.0.13vA.2.4 sur plateforme UpTeq NFC2.0.4_OFM configuration MIFARE activé ou configuration MIFARE désactivé sur composant ST33F1ME (S1133159B/S1121881B) » soumis à l'évaluation répond aux caractéristiques de sécurité spécifiées dans sa cible de sécurité [ST] pour le niveau d'évaluation EAL4 augmenté des composants ALC_DVS.2 et AVA_VAN.5.

3.2. Restrictions d'usage

Ce certificat porte sur le produit spécifié au chapitre 1.2 du présent rapport de certification.

L'utilisateur du produit certifié devra s'assurer du respect des objectifs de sécurité sur l'environnement d'exploitation, tels que spécifiés dans la cible de sécurité [ST], et suivre les recommandations se trouvant dans les guides [GUIDES] et [GUIDES-PF]. En particulier :

- les développeurs d'applications additionnelles sur la carte doivent appliquer le guide de développement d'applications basiques [AGD-Dev_Basic] ou le guide de développement d'applications sécurisées [AGD-Dev_Sec], selon la sensibilité des applications concernées ;
- les autorités de vérification doivent appliquer le guide [AGD-OPE_VA].

3.3. Reconnaissance du certificat

3.3.1. Reconnaissance européenne (SOG-IS)

Ce certificat est émis dans les conditions de l'accord du SOG-IS [SOG-IS].

L'accord de reconnaissance européen du SOG-IS de 2010 permet la reconnaissance, par les pays signataires de l'accord¹, des certificats ITSEC et Critères Communs. La reconnaissance européenne s'applique, pour les cartes à puces et les dispositifs similaires, jusqu'au niveau ITSEC E6 Elevé et CC EAL7. Les certificats reconnus dans le cadre de cet accord sont émis avec la marque suivante :



3.3.2. Reconnaissance internationale critères communs (CCRA)

Ce certificat est émis dans les conditions de l'accord du CCRA [CC RA].

L'accord « Common Criteria Recognition Arrangement » permet la reconnaissance, par les pays signataires², des certificats Critères Communs. La reconnaissance s'applique jusqu'aux composants d'assurance du niveau CC EAL4 ainsi qu'à la famille ALC_FLR. Les certificats reconnus dans le cadre de cet accord sont émis avec la marque suivante :



¹ Les pays signataires de l'accord SOG-IS sont : l'Allemagne, l'Autriche, l'Espagne, la Finlande, la France, l'Italie, la Norvège, les Pays-Bas, le Royaume-Uni et la Suède.

² Les pays signataires de l'accord CCRA sont : l'Allemagne, l'Australie, l'Autriche, le Canada, le Danemark, l'Espagne, les États-Unis, la Finlande, la France, la Grèce, la Hongrie, l'Inde, Israël, l'Italie, le Japon, la Malaisie, la Norvège, la Nouvelle-Zélande, le Pakistan, les Pays-Bas, la République de Corée, la République Tchèque, le Royaume-Uni, Singapour, la Suède et la Turquie.



Annexe 1. Niveau d'évaluation du produit

Classe	Famille	Composants par niveau d'assurance							Niveau d'assurance retenu pour le produit	
		EAL 1	EAL 2	EAL 3	EAL 4	EAL 5	EAL 6	EAL 7	EAL 4+	Intitulé du composant
ADV Développement	ADV_ARC		1	1	1	1	1	1	1	Security architecture description
	ADV_FSP	1	2	3	4	5	5	6	4	Complete functional specification
	ADV_IMP				1	1	2	2	1	Implementation representation of the TSF
	ADV_TDS		1	2	3	4	5	6	3	Basic modular design
AGD Guides d'utilisation	AGD_OPE	1	1	1	1	1	1	1	1	Operational user guidance
	AGD_PRE	1	1	1	1	1	1	1	1	Preparative procedures
ALC Support au cycle de vie	ALC_CMC	1	2	3	4	4	5	5	4	Production support, acceptance procedures and automation
	ALC_CMS	1	2	3	4	5	5	5	4	Problem tracking CM coverage
	ALC_DEL		1	1	1	1	1	1	1	Delivery procedures
	ALC_DVS			1	1	1	2	2	2	Sufficiency of security measures
	ALC_FLR									
	ALC_LCD			1	1	1	1	2	1	Developer defined life-cycle model
	ALC_TAT				1	2	3	3	1	Well-defined development tools
ASE Evaluation de la cible de sécurité	ASE_CCL	1	1	1	1	1	1	1	1	Conformance claims
	ASE_ECD	1	1	1	1	1	1	1	1	Extended components definition
	ASE_INT	1	1	1	1	1	1	1	1	ST introduction
	ASE_OBJ	1	2	2	2	2	2	2	2	Security objectives
	ASE_REQ	1	2	2	2	2	2	2	2	Derived security requirements
	ASE_SPD		1	1	1	1	1	1	1	Security problem definition
	ASE_TSS	1	1	1	1	1	1	1	1	TOE summary specification
ATE Tests	ATE_COV		1	2	2	2	3	3	2	Analysis of coverage
	ATE_DPT			1	1	3	3	4	1	Testing: basic design
	ATE_FUN		1	1	1	1	2	2	1	Functional testing
	ATE_IND	1	2	2	2	2	2	3	2	Independent testing: sample
AVA Estimation des vulnérabilités	AVA_VAN	1	2	2	3	4	5	5	5	Advanced methodical vulnerability analysis

Annexe 2. Références documentaires du produit évalué

[ST]	Cible de sécurité de référence pour l'évaluation : <ul style="list-style-type: none"> - « Mobile PayPass 1.0.13vA.2.4 on UpTeq NFC2.0.4_OFM with or without Mifare activated – Security Target », référence D1321206, release 1.0.
[RTE]	Rapport technique d'évaluation : <ul style="list-style-type: none"> - « Evaluation technical report - Project: PRESTO_M », référence PRM_ETR, revision 2.0.
[CONF]	<ul style="list-style-type: none"> - « Configuration list 1 », référence LIS_MPP1.0.13vA.2.4_all___MPP1.0.13vA.2.4-NFC2.0.4_OFM.txt; - « Configuration list 2 », référence LIS_MPP1.0.14vA.2.4_delivery___MPP1.0.13vA.2.4-NFC2.0.4_OFM.txt ;
[GUIDES]	Guide de préparation du produit : <ul style="list-style-type: none"> - « Mobile Paypass 1.0.13vA.2.4 on UpTeq NFC2.0.4_OFM with or without MIFARE ACTIVATED - Preparation Guidance », référence D1321208, release 1.0 ; - « Mobile MasterCard Paypass – Card Applications V1.0 - Installation Guide », référence D1294923, version B-6 ; Guides opérationnel du produit : <ul style="list-style-type: none"> - « Mobile Paypass 1.0.13vA.2.4 on UpTeq NFC2.0.4_OFM with or without MIFARE ACTIVATED - Guidance for administration”, référence D1321207, release 1.0 ; - « Mobile MasterCard Paypass Card Applications V1.0 - Administration Guide », référence D1294924, version B-4 ; - « Mobile MasterCard Paypass Card Applications V1.0, Developing Client Applications Guide », référence D1294921, version B-4.
[GUIDES-PF]	Guide de préparation : <ul style="list-style-type: none"> - Guide de réception et d'installation [AGD-PRE] : « UpTeq NFC2.0.4_OFM - Preparation Guidance for personalization by Morpho », référence D1263509, release 1.4 ; Guides opérationnels du produit : <ul style="list-style-type: none"> - Guide d'administration [AGD-OPE] : « Guidance for administration of M-NFC 2.0 platform with Controlling Authority and Optional Verification Authority », référence D1224697_w_CA, release 1.3.2 ; - Annexe au guide d'administration [AGD_OPE-Annex] : « Annex of Guidance for administration of UpTeq NFC2.0.4_OFM », référence D1263600, release 1.4 ; - Guidance for application development <ul style="list-style-type: none"> • Guide de développement d'applications basiques [AGD-



	<p>Dev_Basic] : « Rules for applications on Upteq mNFC certified product », référence D1186227, release A092 ;</p> <ul style="list-style-type: none"> • Guide de développement d'applications sécuritaires [AGD-Dev_Sec] : « Guidance for secure application development on Upteq mNFC platforms », référence D1188231, release A07 ; - Guide pour l'autorité de vérification [AGD-OPE_VA] : « Guidance for Verification Authority for Orange NFC V2 G1 card », référence D1226483v, release 1.5 ; - Guide pour la personnalisation : « Personalization User Guide for UpTeq NFC2.0.4_OFM », référence D1262845, release A1.3.
[PPUSIMB]	<p>(U)SIM Java Card Platform Protection Profile Basic and SCWS Configurations (Basic configuration), référence PU-2009-RT-79, version 2.0.2, 17 juin 2010. <i>Certifié par l'ANSSI sous la référence ANSSI-CC-PP-2010/04.</i></p>
[ANSSI-CC-2013/27]	<p>Application Mobile PayPass 1.0 (S1109398, release A) sur plateforme UpTeq NFC2.0.4_OFM sur composant ST33F1MEApplication. <i>Certifiée par l'ANSSI sous la référence ANSSI-CC- 2013/27.</i></p>
[ANSSI-CC-2014/56]	<p>Plateforme UpTeq NFC 2.0.4_OFM release B sur composant ST33F1ME (S1121881 / Release B), configuration MIFARE activé ou configuration MIFARE désactivé. <i>Certifiée par l'ANSSI sous la référence ANSSI-CC- 2014/56.</i></p>

Annexe 3. Références liées à la certification

Décret 2002-535 du 18 avril 2002 modifié relatif à l'évaluation et à la certification de la sécurité offerte par les produits et les systèmes des technologies de l'information.	
[CER/P/01]	Procédure CER/P/01 Certification de la sécurité offerte par les produits et les systèmes des technologies de l'information, DCSSI.
[CC]	Common Criteria for Information Technology Security Evaluation : Part 1: Introduction and general model, July 2009, version 3.1, revision 3 Final, ref CCMB-2009-07-001; Part 2: Security functional components, July 2009, version 3.1, revision 3 Final, ref CCMB-2009-07-002; Part 3: Security assurance components, July 2009, version 3.1, revision 3 Final, ref CCMB-2009-07-003.
[CEM]	Common Methodology for Information Technology Security Evaluation : Evaluation Methodology, July 2009, version 3.1, revision 3 Final, ref CCMB-2009-07-004.
[JIWG IC] *	Mandatory Technical Document - The Application of CC to Integrated Circuits, version 3.0, February 2009.
[JIWG AP] *	Mandatory Technical Document - Application of attack potential to smartcards, version 2.9, January 2013.
[COMP] *	Mandatory Technical Document – Composite product evaluation for Smart Cards and similar devices, version 1.2, January 2012.
[OPEN]	Certification of « Open » smart card products, version 1.1 (for trial use), 4 February 2013.
[CC RA]	Arrangement on the Recognition of Common Criteria certificates in the field of information Technology Security, July 2014.
[SOG-IS]	« Mutual Recognition Agreement of Information Technology Security Evaluation Certificates », version 3.0, 8 Janvier 2010, Management Committee.
[REF-CRY]	Mécanismes cryptographiques – Règles et recommandations concernant le choix et le dimensionnement des mécanismes cryptographiques, version 1.20 du 26 janvier 2010 annexée au Référentiel général de sécurité, voir www.ssi.gouv.fr .

*Document du SOG-IS ; dans le cadre de l'accord de reconnaissance du CCRA, le document support du CCRA équivalent s'applique.